

---

# **Comune di Pomaretto**

---

Città Metropolitana di Torino

**RELAZIONE  
DI INIZIO MANDATO  
ANNO 2019**

(Articolo 4-bis del decreto legislativo 6 settembre 2011, n. 149)

## ***INDICE***

**Premessa**

**I riferimenti normativi e contabili**

### **PARTE I – DATI GENERALI**

- 1.1 Popolazione residente**
- 1.2 Organi politici**
- 1.3 Struttura organizzativa**
- 1.4 Condizione giuridica dell'Ente**
- 1.5 Condizione finanziaria dell'Ente**
- 1.6 Parametri obiettivi per l'accertamento della condizione di ente strutturalmente deficitario ai sensi dell'art. 242 del TUEL**

### **PARTE II - POLITICA TRIBUTARIA DELL'ENTE**

- 2.1 IMU**
- 2.2 Addizionale IRPEF**
- 2.3 TARES/TARI**
- 2.4 Prelievi sui rifiuti**
- 2.5 Servizi a domanda individuale**

### **PARTE III-SITUAZIONE ECONOMICO FINANZIARIA DELL'ENTE**

- 3.1 Gli atti contabili**
- 3.2 Il saldo di cassa**
- 3.3 Il risultato della gestione di competenza**
- 3.4 Il risultato di amministrazione**
- 3.5 Utilizzo avanzo di amministrazione**
- 3.6 Verifica equilibri**
- 3.7 Sintesi dei dati finanziari a consuntivo del bilancio dell'Ente**
- 3.8 Gestione dei residui**
- 3.9 Analisi anzianità dei residui distinti per anno di provenienza**
- 3.10 Rapporto tra competenza e residui**
- 3.11 I debiti fuori bilancio**
- 3.12 Spesa di personale**
- 3.13 Fondo risorse decentrate**

**3.14 Pareggio di bilancio**

**PARTE IV-SITUAZIONE PATRIMONIALE DELL'ENTE**

**4.1 Lo stato patrimoniale**

**4.2 Il conto economico**

**4.3 Le partecipate**

**4.4 Organismi controllati ai sensi dell'art. 2359 comma 1, numeri 1 e 2 del codice civile**

**PARTE V- BILANCIO CONSOLIDATO DELL'ENTE**

**5.1 Lo stato patrimoniale consolidato**

**5.2 Il conto economico consolidato**

**PARTE VI -SITUAZIONE DELL'INDEBITAMENTO DELL'ENTE**

**6.1 Indebitamento**

**6.2 Ricostruzione dello stock di debito**

**6.3 Anticipazione di tesoreria (art. 222 TUEL)**

**6.4 Accesso al fondo straordinario di liquidità della Cassa Depositi e Prestiti  
(art. 1, D.L. n. 35/2013, conv. In L. n. 64/2013)**

**6.5 Utilizzo di strumenti di finanza derivata in essere**

**6.6 I contratti di leasing**

**PARTE VII - RILEVAZIONE INDICI DI RIGIDITA' DEL BILANCIO**

**7.1 Incidenza percentuale delle spese di personale come rilevate**

**ai fini del rispetto del rispetto dei criteri di cui all'art. 1, comma 562, l. n. 296/2006**

**7.2 Incidenza reale delle spese per mutui**

**7.3 Incidenza delle spese correnti non comprimibili**

**7.4 Piano degli indicatori del rendiconto**

**PARTE VIII – INCIDENZA MACROAGGREGATI**

**PARTE IX – SITUAZIONE ATTUALE ESERCIZIO 2019**

**PARTE X – CONSIDERAZIONI FINALI DEL SINDACO**

**Certificazione**

### **Premessa**

La presente relazione viene redatta da province e comuni ai sensi dell'articolo 4-bis del decreto legislativo 6 settembre 2011, n. 149, recante: "Meccanismi sanzionatori e premiali relativi a regioni, province e comuni, a norma degli articoli 2, 178, e 26 della legge 5 maggio 2009, n. 42", al fine di garantire il coordinamento della finanza pubblica, il rispetto dell'unità economica e giuridica della Repubblica e il principio di trasparenza delle decisioni di entrata e di spesa.

L'art. 4-bis del D. Lgs. n. 149 del 6 settembre 2011, articolo inserito dall'art. 1 bis, comma 3, del D.L. 10 ottobre 2012 n. 174, convertito con modificazioni, dalla legge 7 dicembre 2012 n. 213 dispone quanto segue:

*“ 1. Al fine di garantire il coordinamento della finanza pubblica, il rispetto dell'unità economica e giuridica della Repubblica e il principio di trasparenza delle decisioni di entrata e di spesa, le province e i comuni sono tenuti a redigere una relazione di inizio mandato, volta a verificare la situazione finanziaria e patrimoniale e la misura dell'indebitamento dei medesimi enti: che il Comune è tenuto a redigere una Relazione di Inizio Mandato volta a verificare la situazione finanziaria e patrimoniale e la misura dell'indebitamento dell'Ente.*

*2. La relazione di inizio mandato, predisposta dal responsabile del servizio finanziario o dal segretario generale, è sottoscritta dal presidente della provincia o dal sindaco entro il novantesimo giorno dall'inizio del mandato. Sulla base delle risultanze della relazione medesima, il presidente della provincia o del sindaco in carica, ove ne sussistano i presupposti, possono ricorrere alle procedure di riequilibrio finanziario vigenti.”*

### **I riferimenti normativi e contabili**

#### **La normativa**

**Visto** l'art. 4 bis del D.Lgs. 149/2011;

**Considerato** l'obbligo di redigere la relazione di inizio mandato, volta a verificare la situazione patrimoniale e finanziaria dell'Ente, nonché l'indebitamento in essere;

**Considerato** che il bilancio di unico di previsione per gli esercizi 2019-2020-2021, è stato approvato il 11.12.2018 con atto del Consiglio Comunale n. 41, esecutivo a termini di legge;

**Considerato** che il rendiconto di gestione per l'esercizio 2018 è stato approvato il 12.03.2019 con atto del Consiglio Comunale n. 02, esecutivo a termini di legge;

**Considerato** che previo confronto tra il Sindaco, il Segretario Comunale, il Responsabile del servizio finanziario ed il Revisore dei Conti, non è stata effettuata la verifica straordinaria di cassa prevista dall'Articolo 224 del TUEL che così recita: "Si provvede a verifica straordinaria di cassa a seguito del mutamento della persona del sindaco, del presidente della provincia, del sindaco metropolitano e del presidente della comunità montana. Alle operazioni di verifica intervengono gli amministratori che cessano dalla carica e coloro che la assumono, nonché il segretario, il responsabile del servizio finanziario e l'organo di revisione dell'ente.", in quanto nel Comune di Pomaretto a seguito delle Elezioni amministrative del 26.05.2019, è risultato eletto e riconfermato il Sindaco uscente Breusa Danilo Stefano;

**I riferimenti contabili**

Visti i seguenti documenti contabili:

- relazioni degli organi di revisione contabile riferite ai bilanci di previsione degli ultimi tre esercizi;
- relazioni degli organi di revisione contabile riferite ai rendiconti degli ultimi tre esercizi;
- certificazioni relative al rispetto degli obiettivi di pareggio di bilancio degli ultimi tre esercizi;
- elenco dei residui attivi e passivi distinti per anno di provenienza;
- delibere dell'organo consiliare n. 20 del 11.07.2017, n. 20 del 10.07.2018, n. 30 del 09.07.2019, riguardanti la ricognizione sullo stato di attuazione dei programmi e dei progetti e di verifica della salvaguardia degli equilibri di bilancio ai sensi dell'art. 193 del T.U.E.L. degli ultimi tre esercizi;
- la tabella dei parametri di riscontro della situazione di deficitarietà strutturale allegata agli ultimi tre rendiconti approvati (Osservatorio sulla Finanza e la Contabilità degli Enti Locali del Ministero dell'Interno, in data 20 Febbraio 2018)
- inventario generale dell'Ente;
- nota informativa contenente la verifica dei crediti e dei debiti reciproci tra ente locale e società partecipate allegata al rendiconto 2018 (art.6, comma 4 d.l.95/2012);
- ultimi bilanci di esercizio approvati degli organismi partecipati allegati al rendiconto 2018;

**PARTE I – DATI GENERALI**

**1.1 Popolazione residente**

al 31/12/2018: 1012

al 31/05/2019: 991

**1.2 Organi politici**

*GIUNTA COMUNALE*

<b>Carica</b>	<b>Nominativo</b>	<b>In carica dal</b>
<b>Sindaco</b>	Breusa Danilo Stefano	26.05.2019
<b>Vicesindaco</b>	Pascal Giuliano	26.05.2019
<b>Assessore</b>	Bounous Maura	26.05.2019

*CONSIGLIO COMUNALE*

<b>Carica</b>	<b>Nominativo</b>	<b>In carica dal</b>
<b>Consigliere</b>	Breusa Ivano	26.05.2019
<b>Consigliere</b>	Reynaud Susy	26.05.2019
<b>Consigliere</b>	Peyronel Alessandro	26.05.2019
<b>Consigliere</b>	Favetto Andrea	26.05.2019
<b>Consigliere</b>	Maenza Alessia	26.05.2019
<b>Consigliere</b>	Scontus Annalisa	26.05.2019
<b>Consigliere</b>	Morello Mattia	26.05.2019
<b>Consigliere</b>	Porporato Pier Paolo Ettore	26.05.2019

### 1.3 Struttura organizzativa

**Organigramma: indicare le unità organizzative dell'ente (settori, servizi, uffici, ecc.)**

Segretario: CARPINELLI dr.ssa Pia (in convenzione con i Comuni di Volvera e Pinasca)

Numero posizioni organizzative: 01 (una) area Contabile ed Economico finanziaria.

Numero totale personale dipendente (come da conto annuale del personale): 05 a tempo indeterminato di cui n. 1 dipendente part/time 66,67%.

La responsabilità del servizio tecnico è attribuita al Sindaco.

La responsabilità del servizio amministrativo è attribuita al Sindaco.

Presenza d'atto della situazione degli agenti contabili (G.C. N.03/2017)

<b>Nominativo</b>	<b>Descrizione Tipologia Incasso</b>
Pasero Laura	Area Finanziaria - Servizio finanziario – Economo Comunale e consegnatario dei beni;
Baron Daniele	Area Amministrativa - Servizi demografici – Diritti anagrafe e ufficio tecnico
Gaydou Ornella	Area Amministrativa – Servizio segreteria – Diritti anagrafe e ufficio tecnico
Pons Ferruccio	Area Tecnica-Vigilanza – Servizio Polizia Municipale – Sanzioni amministrative e diritti area mercatale;
Intesa San Paolo spa – Tesoriere comunale	Incasso e pagamenti somme per conto del comune.

### 1.4 Condizione giuridica dell'Ente

L'Ente non risulta commissariato ai sensi dell'articolo 141 o 143 del Tuel.

### 1.5 Condizione finanziaria dell'Ente

L'ente non ha mai dichiarato il dissesto finanziario, ai sensi dell'art. 244 del TUEL, nè il predissesto finanziario ai sensi dell'art. 243-ter, 243 – quinquies del TUEL.

Non ha altresì mai ricorso al fondo di rotazione di cui all'art. 243-fer - **243-quinques** del TUEL e del contributo di cui all'art. 3-bis del D.L. n. 174/2012, convertito nella legge n. 213/2012.

Bilancio Unico di Previsione approvato alla data di insediamento: SI in data 11.12.2018 con deliberazione C.C. n. 41 del 11.12.2018.

**1.6 Parametri obiettivi per l'accertamento della condizione di ente strutturale deficitario ai sensi dell'art. 242 del TUEL**

Parametri obiettivi di deficitarietà risultati positivi all'inizio del mandato:

P1	Indicatore 1.1 (Incidenza spese rigide - ripiano disavanzo, personale e debito - su entrate correnti) maggiore del 48%		NO
P2	Indicatore 2.8 (Incidenza degli incassi delle entrate proprie sulle previsioni definitive di parte corrente) minore del 22%		NO
P3	Indicatore 3.2 (Anticipazioni chiuse solo contabilmente) maggiore di 0	SI	
P4	Indicatore 10.3 (Sostenibilità debiti finanziari) maggiore del 16%		NO
P5	Indicatore 12.4 (Sostenibilità disavanzo effettivamente a carico dell'esercizio) maggiore dell'1,20%		NO
P6	Indicatore 13.1 (Debiti riconosciuti e finanziati) maggiore dell'1%		NO
P7	[Indicatore 13.2 (Debiti in corso di riconoscimento) + Indicatore 13.3 (Debiti riconosciuti e in corso di finanziamento)] maggiore dello 0,60%		NO
P8	Indicatore concernente l'effettiva capacità di riscossione (riferito al totale delle entrate) minore del 47%		NO

Gli enti locali che presentano almeno la metà dei parametri deficitari (la condizione "SI" identifica il parametro deficitario) sono strutturalmente deficitari ai sensi dell'articolo 242, comma 1, Tuel.

Sulla base dei parametri suindicati l'ente è da considerarsi in condizioni strutturalmente deficitarie		NO
--	--	----



**PARTE II- POLITICA TRIBUTARIA DELL'ENTE**

**2.1 IMU**

<b>Aliquote ICI/IMU</b>	<b>2016</b>	<b>2017</b>	<b>2018</b>	<b>2019</b>
Aliquota abitazione principale	4 ‰	4‰	4‰	4 ‰
Detrazione abitazione principale	200,00	200,00	200,00	200,00
Altri immobili	8,6‰	8,6‰	8,6‰	8,6‰
Fabbricati "D"	7,6‰	7,6‰	7,6‰	7,6‰
Altri immobili uso gratuito	4,6‰	4,6‰	4,6‰	4,6‰
Fabbricati rurali e strumentali (solo IMU)	2‰	2‰	2‰	2‰

**2.2 Addizionale IRPEF**

<b>Aliquote addizionale Irpef</b>	<b>2016</b>	<b>2017</b>	<b>2018</b>	<b>2019</b>
Aliquota massima	6‰	6‰	6 ‰	6‰
Fascia esenzione	===	===	===	===
Differenziazione aliquote	<b>NO</b>	<b>NO</b>	<b>NO</b>	<b>NO</b>

## Relazione di Inizio Mandato 2019

### 2.3 TARI

#### RIEPILOGO DELLE TARIFFE

<b>UTENZE DOMESTICHE</b>	<b>Ka</b>	<b>Quf</b>	<b>Tariffa (p.fissa)</b>	<b>Kb</b>	<b>Quv</b>	<b>Cu</b>	<b>Tariffa (p.variab.)</b>
Utenza domestica (1 componente)	0,84	0,09816	<b>0,08245</b>	1,00	214,43872	0,30122	<b>64,59323</b>
Utenza domestica (2 componenti)	0,98	0,09816	<b>0,09620</b>	1,80	214,43872	0,30122	<b>116,26782</b>
Utenza domestica (3 componenti)	1,08	0,09816	<b>0,10601</b>	2,30	214,43872	0,30122	<b>148,56443</b>
Utenza domestica (4 componenti)	1,16	0,09816	<b>0,11387</b>	3,00	214,43872	0,30122	<b>193,77969</b>
Utenza domestica (5 componenti)	1,24	0,09816	<b>0,12172</b>	3,60	214,43872	0,30122	<b>232,53563</b>
Utenza domestica (6 componenti e oltre)	1,30	0,09816	<b>0,12761</b>	4,10	214,43872	0,30122	<b>264,83225</b>

<b>ATTIVITA' PRODUTTIVE</b>	<b>Kc</b>	<b>Qapf</b>	<b>Tariffa (p.fissa)</b>	<b>Kd</b>	<b>Cu</b>	<b>Tariffa (p.variab.)</b>
101-Musei, biblioteche, scuole, associazioni, luoghi di culto	0,32	0,03702	<b>0,01185</b>	4,20	0,21912	<b>0,92030</b>
102-Campeggi, distributori carburanti	0,67	0,03702	<b>0,02480</b>	6,55	0,21912	<b>1,43524</b>
103-Stabilimenti balneari	0,38	0,03702	<b>0,01407</b>	5,20	0,21912	<b>1,13942</b>
104-Esposizioni, autosaloni	0,30	0,03702	<b>0,01111</b>	3,55	0,21912	<b>0,77788</b>
105-Alberghi con ristorante	1,07	0,03702	<b>0,03961</b>	8,30	0,21912	<b>1,81870</b>
106-Alberghi senza ristorante	0,80	0,03702	<b>0,02962</b>	7,49	0,21912	<b>1,64121</b>
107-Case di cura e riposo	0,95	0,03702	<b>0,03517</b>	7,40	0,21912	<b>1,62149</b>
108-Uffici, agenzie, studi professionali	1,00	0,03702	<b>0,03702</b>	9,30	0,21912	<b>2,03782</b>
109-Banche ed istituti di credito	0,55	0,03702	<b>0,02036</b>	4,78	0,21912	<b>1,04739</b>
110-Negozi abbigliamento, calzature, libreria, cartoleria, ferramenta e altri beni durevoli	0,87	0,03702	<b>0,03221</b>	9,12	0,21912	<b>1,99837</b>
111-Edicola, farmacia, tabaccaio, plurilicenze	1,07	0,03702	<b>0,03961</b>	12,45	0,21912	<b>2,72804</b>
112-Attività artigianali tipo botteghe ( falegname, idraulico, fabbro, elettricista, parrucchiere)	0,72	0,03702	<b>0,02665</b>	8,50	0,21912	<b>1,86252</b>
113-Carrozzeria, autofficina, elettrauto	0,92	0,03702	<b>0,03406</b>	9,48	0,21912	<b>2,07726</b>
114-Attività industriali con capannoni di produzione	0,43	0,03702	<b>0,01592</b>	7,50	0,21912	<b>1,64340</b>
115-Attività artigianali di produzione beni specifici	0,55	0,03702	<b>0,02036</b>	8,92	0,21912	<b>1,95455</b>
116-Ristoranti, trattorie, osterie, pizzerie	4,84	0,03702	<b>0,17918</b>	16,00	0,21912	<b>3,50592</b>
117-Bar, caffè, pasticceria	3,64	0,03702	<b>0,13475</b>	18,70	0,21912	<b>4,09754</b>
118-Supermercato, pane e pasta, macelleria, salumi e formaggi, generi alimentari	1,76	0,03702	<b>0,06516</b>	16,80	0,21912	<b>3,68122</b>
119-Plurilicenze alimentari e/o miste	1,54	0,03702	<b>0,05701</b>	21,41	0,21912	<b>4,69136</b>
120-Ortofrutta, pescherie, fiori e piante	6,06	0,03702	<b>0,22434</b>	21,10	0,21912	<b>4,62343</b>
121-Discoteche, night club	1,04	0,03702	<b>0,03850</b>	13,45	0,21912	<b>2,94716</b>

## Relazione di Inizio Mandato 2019

### PIANO FINANZIARIO

<b>COSTI</b>	Parte Fissa	Parte Variabile	Totale
UTENZE DOMESTICHE	6.928,24	65.838,14	72.766,38
ATTIVITA' PRODUTTIVE	602,46	26.631,16	27.233,62
<b>TOTALE COSTI</b>	<b>7.530,70</b>	<b>92.469,30</b>	<b>100.000,00</b>

<b>ENTRATE UTENZE DOMESTICHE</b>	Parte Fissa	Parte Variabile	Totale
Utenza domestica (1 componente)	1.786,53	13.609,79	15.396,32
Utenza domestica (2 componenti)	2.237,80	20.253,85	22.491,65
Utenza domestica (3 componenti)	1.921,86	18.808,26	20.730,12
Utenza domestica (4 componenti)	623,55	8.274,39	8.897,94
Utenza domestica (5 componenti)	279,59	3.674,06	3.953,65
Utenza domestica (6 componenti e oltre)	78,86	1.218,23	1.297,09
<b>Totale</b>	<b>6.928,19</b>	<b>65.838,58</b>	<b>72.766,77</b>

<b>ENTRATE ATTIVITA' PRODUTTIVE</b>	Parte Fissa	Parte Variabile	Totale
Musei, biblioteche, scuole, associazioni, luoghi di culto	6,20	481,32	487,52
Campeggi, distributori carburanti	0,00	0,00	0,00
Stabilimenti balneari	0,00	0,00	0,00
Esposizioni, autosaloni	0,00	0,00	0,00
Alberghi con ristorante	18,06	829,33	847,39
Alberghi senza ristorante	0,00	0,00	0,00
Case di cura e riposo	212,36	9.790,56	10.002,92
Uffici, agenzie, studi professionali	1,78	97,82	99,60
Banche ed istituti di credito	0,00	0,00	0,00
Negozi abbigliamento, calzature, libreria, cartoleria, ferramenta e altri beni durevoli	7,89	489,60	497,49
Edicola, farmacia, tabaccaio, plurilicenze	11,01	758,40	769,41
Attività artigianali tipo botteghe ( falegname, idraulico, fabbro, elettricista, parrucchiere)	95,75	6.692,03	6.787,78
Carrozzeria, autofficina, elettrauto	0,00	0,00	0,00
Attività industriali con capannoni di produzione	10,40	1.073,14	1.083,54
Attività artigianali di produzione beni specifici	7,74	742,73	750,47
Ristoranti, trattorie, osterie, pizzerie	160,72	2.951,63	3.112,35
Bar, caffè, pasticceria	22,77	692,48	715,25
Supermercato, pane e pasta, macelleria, salumi e formaggi, generi alimentari	30,23	1.708,09	1.738,32
Plurilicenze alimentari e/o miste	0,00	0,00	0,00
Ortofrutta, pescherie, fiori e piante	17,50	324,56	342,06
Discoteche, night club	0,00	0,00	0,00
<b>Totale</b>	<b>602,41</b>	<b>26.631,69</b>	<b>27.234,10</b>

<b>TOTALE ENTRATE</b>	<b>7.530,60</b>	<b>92.470,27</b>	<b>100.000,87</b>
-----------------------	-----------------	------------------	-------------------

**COPERTURA COSTI: 100,00%**

#### 2.4 Prelievi sui rifiuti

<b>Prelievi sui rifiuti</b>	<b>2016</b>	<b>2017</b>	<b>2018</b>	<b>2019</b>
Tipologia di prelievo	TARI	TARI	TARI	TARI
Tasso di copertura	100%	100%	100%	100%
Costo del servizio procapite	115,32	110,30	108,70	98,81

## **2.5 Servizi a domanda individuale**

- I servizi a domanda individuale della mensa scolastica e del servizio pre-post scuola, nel Comune di Pomaretto, sono erogati per il tramite dell'Associazione Sviluppo Pomaretto, ai sensi di quanto indicato nella convenzione per la gestione della mensa scolastica e del servizio pre-post scuola, approvata con deliberazione della Giunta Comunale n. 57 del 31.07.2018;

- Il Comune di Pomaretto, sostiene la seguente spesa:

€ 15.500,00 per il servizio di mensa scolastica, € 2.500,00 per il servizio di pre-post scuola, € 1.000,00 per la promozione del servizio di "Estate Ragazzi", a fronte di nessun incasso, per cui percentuale di copertura tariffaria del costo di gestione dei servizi a domanda individuale è pari a ZERO;

- L'Ente non si trova in condizioni strutturalmente deficitarie, pertanto non è sottoposto al controllo centrale sul rispetto di percentuali prestabilite di copertura del costo di alcuni servizi.

**PARTE III-SITUAZIONE ECONOMICO FINANZIARIA DELL'ENTE**

**3.1 Gli atti contabili**

Al 31/12/2018 risultano emessi n. 882 reversali e n. 1210 mandati;

i mandati di pagamento risultano emessi in forza di provvedimenti esecutivi e sono regolarmente estinti;

il ricorso all'anticipazione di tesoreria è stato effettuato nei limiti previsti dall'articolo 222 del T.U.E.L.;

gli utilizzi, in termini di cassa, di entrate aventi specifica destinazione per il finanziamento di spese correnti sono stati effettuati nel rispetto di quanto previsto dall'articolo 195 del T.U.E.L. e al 31/12/2018 risultano totalmente / parzialmente reintegrati;

**3.2 Il saldo di cassa**

	<b>In Conto</b>		<b>Totale</b>
	<b>RESIDUI</b>	<b>COMPETENZA</b>	
Fondo di cassa all' 01 gennaio 2018			121.795,75
Riscossioni	560.718,33	996.676,57	1.557.394,90
Pagamenti	577.158,46	960.868,66	1.538.027,12
<b>SALDO DI CASSA AL 31 DICEMBRE 2018</b>			<b>141.163,53</b>
Pagamenti per azioni esecutive non regolarizzate al 31 dicembre 2018			0,00
<b>FONDO DI CASSA AL 31 DICEMBRE 2018</b>			<b>141.163,53</b>

**3.3 Il risultato della gestione di competenza**

Il risultato della gestione di competenza è determinato dalla differenza fra entrate di competenza accertate e spese di competenza impegnate e dalla differenza fra Fondo pluriennale vincolato iniziale e Fondo pluriennale vincolato finale. Nella tabella che segue le entrate e le spese accertate ed impegnate per competenza vengono suddivise, rispettivamente, in riscossioni e residui attivi (per quelle non riscosse), ed in pagamenti e residui passivi (per quelle non pagate). Alla fine, per coerenza con il quadro generale riassuntivo di cui all'allegato 10 al conto consuntivo viene sommato l'avanzo di amministrazione applicato nel periodo di riferimento.

Il risultato della gestione di competenza presenta un avanzo/disavanzo come risulta dai seguenti elementi:

## Relazione di Inizio Mandato 2019

Riscossioni	(+)	996.676,57	(a)
Pagamenti	(-)	960.868,66	(b)
<b>Differenza</b>	<b>(=)</b>	<b>35.807,91</b>	<b>(c=a-b)</b>
Residui attivi	(+)	337.782,52	(d)
Residui passivi	(-)	477.823,54	(e)
<b>Differenza</b>	<b>(=)</b>	<b>-104.233,11</b>	<b>(f=a+d-e)</b>
F.P.V. Iniziale (FPV di Entrata)	(+)	110.205,84	(g)
F.P.V. Finale (di cui FPV Spesa)	(-)	46.290,05	(h)
<b>Differenza</b>	<b>(=)</b>	<b>-40.317,32</b>	<b>(i=e+g-h)</b>
Avanzo di amministrazione applicato	(+)	107.000,00	(j)
Avanzo di competenza da quadro generale riassuntivo	<b>(=)</b>	<b>66.682,68</b>	<b>(k=i+j)</b>

### 3.4 Il risultato di amministrazione

Descrizione	2016	2017	2018
Fondo cassa al 31 dicembre (+)	89.840,85	121.795,75	141.163,53
Totale Residui Attivi finali (+)	345.095,50	857.790,16	598.110,40
Totale Residui Passivi finali (-)	309.071,20	746.359,85	610.488,15
Fondo Pluriennale Vincolato per Spese Correnti (-)	9.475,89	12.067,65	8.151,86
Fondo Pluriennale Vincolato per Spese in Conto Capitale (-)	19.127,75	98.138,19	38.138,19
<b>Risultato di Amministrazione al 31 dicembre</b>	<b>97.261,51</b>	<b>123.020,22</b>	<b>82.495,73</b>
Utilizzo anticipazione di cassa	<b>NO</b>	<b>SI</b>	<b>SI</b>

Descrizione	2016	2017	2018
<b>Risultato di Amministrazione al 31 dicembre (A)</b>	97.261,51	123.020,22	82.495,73
<b>Parte accantonata</b>			
Fondo crediti di dubbia esigibilità al 31 dicembre	11.824,89	7.777,94	5.745,55
Accantonamento residui perenti al 31 dicembre (solo per le regioni)	0,00	0,00	0,00
Fondo anticipazioni liquidità DL 35 del 2013 e successive modifiche e rifinanziamenti	0,00	0,00	0,00
Fondo perdite società partecipate	0,00	0,00	0,00
Fondo contezioso	0,00	0,00	0,00
Altri accantonamenti	0,00	4.824,32	3.824,48

## Relazione di Inizio Mandato 2019

<b>Totale parte accantonata (B)</b>	<b>11.824,89</b>	<b>12.602,26</b>	<b>9.570,03</b>
<b><u>Parte vincolata</u></b>			
Vincoli derivanti da leggi e dai principi contabili	0,00	0,00	0,00
Vincoli derivanti da trasferimenti	0,00	0,00	0,00
Vincoli derivanti dalla contrazione di mutui	0,00	0,00	0,00
Vincoli formalmente attribuiti dall'ente	0,00	0,00	53.568,20
Altri vincoli	0,00	0,00	0,00
<b>Totale parte vincolata (C)</b>	<b>0,00</b>	<b>0,00</b>	<b>53.568,20</b>
<b>Parte destinata agli investimenti (D)</b>	0,00	0,00	0,00
<b>Totale parte disponibile (E=A-B-C-D)</b>	<b>85.436,62</b>	<b>110.417,96</b>	<b>19.357,50</b>

L'avanzo d'amministrazione non vincolato dell'ultimo esercizio chiuso ammontante ad Euro 19.357,50 è stato utilizzato secondo le seguenti priorità:

- € 16.105,00 al riequilibrio della gestione corrente;

Come stabilito dal comma 3 bis dell'art.187 del Tuel così come novellato dal D.L. 174/2012, l'avanzo d'amministrazione non vincolato non potrà essere utilizzato nel caso in cui l'ente si trovi in una delle situazioni previste dagli articoli 195 (utilizzo di entrate a destinazione specifica) e 222 (anticipazione di tesoreria).

### 3.5 Utilizzo avanzo di amministrazione

	<b>2016</b>	<b>2017</b>	<b>2018</b>
Reinvestimento quote accantonate per ammortamento	==	==	==
Finanziamento debiti fuori bilancio	==	==	==
Salvaguardia equilibri di bilancio	==	==	==
Spese correnti non ripetitive	==	==	16.105,00
Spese correnti in sede di assestamento	==	2.000,00	==

### Relazione di Inizio Mandato 2019

Spese di investimento	10.000,00	105.00,00	==
Estinzione anticipata di prestiti	==	==	==
<b>Totale</b>	<b>10.000,00</b>	<b>107.000,00</b>	<b>16.105,00</b>



## Relazione di Inizio Mandato 2019

### 3.6 Verifica equilibri

EQUILIBRIO ECONOMICO-FINANZIARIO		COMPETENZA (ACCERTAMENTI E IMPEGNI IMPUTATI)		
		2016	2017	2018
Fondo di cassa all'inizio dell'esercizio		238.757,57	89.840,85	121.795,75
A) Fondo pluriennale vincolato per spese correnti iscritto in entrata	(+)	12.067,65	9.475,89	12.067,65
AA) Recupero disavanzo di amministrazione esercizio precedente	(-)	0,00	0,00	0,00
B) Entrate Titoli 1.00 - 2.00 - 3.00	(+)	833.205,35	858.246,22	882.405,16
<i>di cui per estinzione anticipata di prestiti</i>		0,00	0,00	0,00
C) Entrate Titolo 4.02.06 - Contributi agli investimenti direttamente destinati al rimborso dei prestiti da amministrazioni pubbliche	(+)	0,00	0,00	0,00
D) Spese Titolo 1.00 - Spese correnti	(-)	738.902,25	755.286,31	796.810,39
DD) Fondo pluriennale vincolato di parte corrente (di spesa)	(-)	9.475,89	12.067,65	8.151,86
E) Spese Titolo 2.04 - Altri trasferimenti in conto capitale	(-)	0,00	0,00	0,00
F) Spese Titolo 4.00 - Quote di capitale amm.to dei mutui e prestiti obbligazionari	(-)	63.074,75	66.156,10	75.229,49
<i>di cui per estinzione anticipata di prestiti</i>		0,00	0,00	0,00
<i>di cui Fondo anticipazioni di liquidità (DL 35/2013 e successive modifiche e rifinanziamenti)</i>		0,00	0,00	0,00
<b>G) Somma finale (G=A-AA+B+C-D-DD-E-F)</b>		<b>33.820,11</b>	<b>34.212,05</b>	<b>14.281,07</b>
<b>ALTRE POSTE DIFFERENZIALI, PER ECCEZIONI PREVISTE DA NORME DI LEGGE E DAI PRINCIPI CONTABILI, CHE HANNO EFFETTO SULL'EQUILIBRIO EX ARTICOLO 162, COMMA 6, DEL TESTO UNICO DELLE LEGGI SULL'ORDINAMENTO DEGLI ENTI LOCALI</b>				
H) Utilizzo avanzo di amministrazione per spese correnti	(+)	0,00	0,00	2.000,00
<i>di cui per estinzione anticipata di prestiti</i>		0,00	0,00	0,00
I) Entrate di parte capitale destinate a spese correnti in base a specifiche disposizioni di legge o dei principi contabili	(+)	0,00	0,00	0,00
<i>di cui per estinzione anticipata di prestiti</i>		0,00	0,00	0,00
L) Entrate di parte corrente destinate a spese di investimento in base a specifiche disposizioni di legge o dei principi contabili	(-)	0,00	5.382,94	4.726,00
M) Entrate da accensione di prestiti destinate a estinzione anticipata dei prestiti	(+)	0,00	0,00	0,00
<b>EQUILIBRIO DI PARTE CORRENTE</b>				
<b>O=G+H+I-L+M</b>		<b>33.820,11</b>	<b>28.829,11</b>	<b>11.555,07</b>
P) Utilizzo avanzo di amministrazione per spese di investimento	(+)	64.000,00	10.000,00	105.000,00
Q) Fondo pluriennale vincolato per spese in conto capitale iscritto in entrata	(+)	150.000,00	19.127,75	98.138,19
R) Entrate Titoli 4.00-5.00-6.00	(+)	811.234,60	843.340,54	183.409,69
C) Entrate Titolo 4.02.06 - Contributi agli investimenti direttamente destinati al rimborso dei prestiti da amministrazioni pubbliche	(-)	0,00	0,00	0,00
D) Entrate di parte capitale destinate a spese correnti in base a specifiche disposizioni di legge o dei principi contabili	(-)	0,00	0,00	0,00
S1) Entrate Titolo 5.02 per Riscossione crediti di breve termine	(-)	0,00	0,00	0,00
S2) Entrate Titolo 5.03 per Riscossione crediti di medio-lungo termine	(-)	0,00	0,00	0,00
T) Entrate Titolo 5.04 relative a Altre entrate per riduzione di attività finanziarie	(-)	0,00	0,00	0,00

## Relazione di Inizio Mandato 2019

L) Entrate di parte corrente destinate a spese di investimento in base a specifiche disposizioni di legge o dei principi contabili	(+)	0,00	5.382,94	4.726,00
M) Entrate da accensione di prestiti destinate a estinzione anticipata dei prestiti	(-)	0,00	0,00	0,00
U) Spese Titolo 2.00 - Spese in conto capitale	(-)	1.005.218,44	778.478,12	298.008,08
UU) Fondo pluriennale vincolato in c/capitale (di spesa)	(-)	19.127,75	98.138,19	38.138,19
V) Spese Titolo 3.01 per Acquisizioni di attività finanziarie	(-)	0,00	0,00	0,00
E) Spese Titolo 2.04 - Altri trasferimenti in conto capitale	(+)	0,00	0,00	0,00
<b>EQUILIBRIO DI PARTE CAPITALE</b>				
<b>Z = P+Q+R-C-I-S1-S2-T+L-M-U-UU-V+E</b>		<b>888,41</b>	<b>1.234,92</b>	<b>55.127,61</b>
S1) Entrate Titolo 5.02 per Riscossione crediti di breve termine	(+)	0,00	0,00	0,00
S2) Entrate Titolo 5.03 per Riscossione crediti di medio-lungo termine	(+)	0,00	0,00	0,00
T) Entrate Titolo 5.04 relative a Altre entrate per riduzioni di attività finanziarie	(+)	0,00	0,00	0,00
X1) Spese Titolo 3.02 per Concessione crediti di breve termine	(-)	0,00	0,00	0,00
X2) Spese Titolo 3.03 per Concessione crediti di medio-lungo termine	(-)	0,00	0,00	0,00
Y) Spese Titolo 3.04 per Altre spese per incremento di attività finanziarie	(-)	0,00	0,00	0,00
<b>EQUILIBRIO FINALE</b>				
<b>W = O+Z+S1+S2+T-X1-X2-Y</b>		<b>34.708,52</b>	<b>30.064,03</b>	<b>66.682,68</b>

### Saldo corrente ai fini della copertura degli investimenti pluriennali:

Equilibrio di parte corrente (O)		<b>33.820,11</b>	<b>28.829,11</b>	<b>11.555,07</b>
Utilizzo risultato di amministrazione per il finanziamento di spese correnti (H)	(-)	0,00	0,00	2.000,00
Entrate non ricorrenti che non hanno dato copertura a impegni	(-)	0,00	0,00	0,00
<b>Equilibrio di parte corrente ai fini della copertura degli investimenti plurienn.</b>		<b>33.820,11</b>	<b>28.829,11</b>	<b>9.555,07</b>

### 3.7 Sintesi dei dati finanziari a consuntivo del bilancio dell'Ente

<b>ENTRATE</b>	<b>2016</b>	<b>2017</b>	<b>2018</b>	<b>Percentuale di incremento/ decremento rispetto al primo anno</b>
<b>Titolo 1</b> Entrate correnti di natura tributaria, contributiva e perequativa	561.245,73	529.039,39	542.095,22	- 3,41
<b>Titolo 2</b> Trasferimenti correnti	9.641,44	7.917,55	6.731,22	- 30,18
<b>Titolo 3</b> Entrate extratributarie	262.318,18	321.289,28	333.578,72	27,17
<b>Titolo 4</b> Entrate in conto capitale	811.234,60	685.202,35	183.409,69	- 77,39
<b>Titolo 5</b> Entrate da riduzione di attività finanziarie	0,00	0,00	0,00	0,00
<b>Titolo 6</b> Accensione Prestiti	0,00	158.138,19	0,00	0,00
<b>Titolo 7</b> Anticipazioni da istituto tesoriere/cassiere	0,00	194.200,33	0,00	0,00
<b>Titolo 9</b> Entrate per conto terzi e partite di giro	237.533,17	167.426,05	268.644,24	13,10
<b>TOTALE</b>	<b>1.881.973,12</b>	<b>2.063.213,14</b>	<b>1.334.459,09</b>	<b>- 29,09</b>

## Relazione di Inizio Mandato 2019

<b>SPESE</b>	<b>2016</b>	<b>2017</b>	<b>2018</b>	<b>Percentuale di incremento/ decremento rispetto al primo anno</b>
Titolo 1 Spese correnti	738.902,25	755.286,31	796.810,39	<b>7,84</b>
Titolo 2 Spese in conto capitale	1.005.218,44	778.478,12	298.008,08	<b>- 70,35</b>
Titolo 3 Spese per incremento attività finanziarie	0,00	0,00	0,00	<b>0,00</b>
Titolo 4 Rimborso Prestiti	63.074,75	66.156,10	75.229,49	<b>19,27</b>
Titolo 5 Chiusura Anticipazioni ricevute da istituto tesoriere/cassiere	0,00	194.200,33	0,00	<b>0,00</b>
Titolo 7 Uscite per conto terzi e partite di giro	237.533,17	167.426,05	268.644,24	<b>13,10</b>
<b>TOTALE</b>	<b>2.044.728,61</b>	<b>1.961.546,91</b>	<b>1.438.692,20</b>	<b>- 29,64</b>

### 3.8 Gestione dei residui

RESIDUI ATTIVI	Iniziali	Incassati	Maggiori	Minori	Riaccertati	Da riportare	Residui provenienti dalla gestione di competenza	Totale residui di fine gestione
	a	b	c	d	e=(a+c-d)	f=(e-b)	g	h=(f+g)
Titolo 1 Entrate correnti di natura tributaria, contributiva e perequativa	70.321,71	71.099,26	6.424,82	14,76	76.731,77	5.632,51	53.750,98	<b>59.383,49</b>
Titolo 2 Trasferimenti correnti	0,00	0,00	0,00	0,00	0,00	0,00	1.655,00	<b>1.655,00</b>
Titolo 3 Entrate extratributarie	110.559,60	57.131,21	0,08	23.801,82	86.757,86	29.626,65	88.653,60	<b>118.280,25</b>
<b>Parziale titoli 1+2+3</b>	<b>180.881,31</b>	<b>128.230,47</b>	<b>6.424,90</b>	<b>23.816,58</b>	<b>163.489,63</b>	<b>35.259,16</b>	<b>144.059,58</b>	<b>179.318,74</b>
Titolo 4 Entrate in conto capitale	492.637,39	379.800,27	7,73	0,00	492.645,12	112.844,85	115.477,01	<b>228.321,86</b>
Titolo 5 Entrate da riduzione di attività finanziarie	0,00	0,00	0,00	0,00	0,00	0,00	0,00	<b>0,00</b>
Titolo 6 Accensione di prestiti	158.138,19	48.726,15	0,00	0,00	158.138,19	109.412,04	0,00	<b>109.412,04</b>
Titolo 7 Anticipazioni da istituto tesoriere/cassiere	0,00	0,00	0,00	0,00	0,00	0,00	0,00	<b>0,00</b>
Titolo 9	26.133,27	3.961,44	0,00	19.360,00	6.773,27	2.811,83	78.245,93	<b>81.057,76</b>

## Relazione di Inizio Mandato 2019

Entrate per conto di terzi e partite di giro								
<b>Totale titoli</b> <b>1+2+3+4+5+6+7+9</b>	<b>857.790,16</b>	<b>560.718,33</b>	<b>6.432,63</b>	<b>43.176,58</b>	<b>821.046,21</b>	<b>260.327,88</b>	<b>337.782,52</b>	<b>598.110,40</b>

RESIDUI PASSIVI	Iniziali	Pagati	Maggiori	Minori	Riaccertati	Da riportare	Residui provenienti dalla gestione di competenza	Totale residui di fine gestione
	a	b	c	d	e=(a+c-d)	f=(e-b)	g	h=(f+g)
Titolo 1 Spese correnti	191.443,45	152.282,50	0,00	17.160,47	174.282,98	22.000,48	211.140,21	<b>233.140,69</b>
Titolo 2 Spese in conto capitale	512.802,57	403.281,53	0,00	16,31	512.786,26	109.504,73	178.250,66	<b>287.755,39</b>
Titolo 3 Spese per incremento attività finanziarie	0,00	0,00	0,00	0,00	0,00	0,00	0,00	<b>0,00</b>
Titolo 4 Rimborso Prestiti	0,00	0,00	0,00	0,00	0,00	0,00	0,00	<b>0,00</b>
Titolo 5 Chiusura Anticipazioni ricevute da istituto tesoriere/cassiere	0,00	0,00	0,00	0,00	0,00	0,00	0,00	<b>0,00</b>
Titolo 7 Uscite per conto di terzi e partite di giro	42.113,83	21.594,43	0,00	19.360,00	22.753,83	1.159,40	88.432,67	<b>89.592,07</b>
<b>Totale titoli</b> <b>1+2+3+4+5+7</b>	<b>746.359,85</b>	<b>577.158,46</b>	<b>0,00</b>	<b>36.536,78</b>	<b>709.823,07</b>	<b>132.664,61</b>	<b>477.823,54</b>	<b>610.488,15</b>

### 3.9 Analisi anzianità dei residui distinti per anno di provenienza

Residui attivi al 31.12.	2015 e Precedenti	2016	2017	2018	Totale residui ultimo rendiconto approvato
Titolo 1 Entrate correnti di natura tributaria, contributiva e perequativa	465,20	1.531,78	3.635,53	53.750,98	<b>59.383,49</b>
Titolo 2 Trasferimenti correnti	0,00	0,00	0,00	1.655,00	<b>1.655,00</b>
Titolo 3 Entrate Extratributarie	6.924,00	5.563,95	17.138,70	88.653,60	<b>118.280,25</b>
<b>TOTALE</b>	<b>7.389,20</b>	<b>7.095,73</b>	<b>20.774,23</b>	<b>144.059,58</b>	<b>179.318,74</b>
<b>CONTO CAPITALE</b>					
Titolo 4 Entrate in conto capitale	5.031,92	0,00	107.812,93	115.477,01	<b>228.321,86</b>
Titolo 5 Entrate da riduzione di attività finanziarie	0,00	0,00	0,00	0,00	<b>0,00</b>
Titolo 6 Accensione di prestiti	0,00	0,00	109.412,04	0,00	<b>109.412,04</b>

## Relazione di Inizio Mandato 2019

Titolo 7 Entrate da servizi per conto di terzi	0,00	0,00	0,00	0,00	<b>0,00</b>
<b>TOTALE</b>	<b>5.031,92</b>	<b>0,00</b>	<b>217.224,97</b>	<b>115.477,01</b>	<b>337.733,90</b>
Titolo 9 Entrate per conto di terzi e partite di giro	1.484,89	0,00	1.326,94	78.245,93	<b>81.057,76</b>
<b>TOTALE GENERALE</b>	<b>13.906,01</b>	<b>7.095,73</b>	<b>239.326,14</b>	<b>337.782,52</b>	<b>598.110,40</b>

<b>Residui passivi al 31.12.</b>	<b>2015 e precedenti</b>	<b>2016</b>	<b>2017</b>	<b>2018</b>	<b>Totale residui ultimo rendiconto approvato</b>
Titolo 1 Spese Correnti	2.168,92	8.240,42	11.591,14	211.140,21	<b>233.140,69</b>
Titolo 2 Spese in Conto Capitale	2.292,18	9.021,72	98.190,83	178.250,66	<b>287.755,39</b>
Titolo 3 Spese per incremento attività finanziarie	0,00	0,00	0,00	0,00	<b>0,00</b>
Titolo 4 Rimborso Prestiti	0,00	0,00	0,00	0,00	<b>0,00</b>
Titolo 5 Chiusura Anticipazioni ricevute da istituto tesoriere/cassiere	0,00	0,00	0,00	0,00	<b>0,00</b>
<b>TOTALE</b>	<b>4.461,10</b>	<b>17.262,14</b>	<b>109.781,97</b>	<b>389.390,87</b>	<b>520.896,08</b>
Titolo 7 Uscite per conto di terzi e partite di giro	553,17	0,00	606,23	88.432,67	<b>89.592,07</b>
<b>TOTALE GENERALE</b>	<b>5.014,27</b>	<b>17.262,14</b>	<b>110.388,20</b>	<b>477.823,54</b>	<b>610.488,15</b>

### 3.10 Rapporto tra competenza e residui

	<b>2016</b>	<b>2017</b>	<b>2018</b>
Residui attivi Titolo I e III	140.464,43	180.881,31	177.663,74
Accertamenti Correnti Titolo I e III	823.563,91	850.328,67	875.673,94
Percentuale tra residui attivi titoli I e III e totale accertamenti entrate correnti titoli I e III	17,06	21,27	20,29

### 3.11 I debiti fuori bilancio

L'Ente non ha provveduto nel corso degli ultimi tre esercizi al riconoscimento di debiti fuori bilancio.

Non esistono debiti fuori bilancio ancora da riconoscere.

### 3.12 Spese di personale

- Andamento della spesa del personale

	Anno 2016	Anno 2017	Anno 2018
Importo limite di spesa (art. 1, c. 557 e 562 della L. 296/2006)*	202.516,53	202.516,53	202.516,53
Importo spesa di personale calcolata ai sensi dell'art. 1, c. 557 e 562 della L. 296/2006	195.849,18	198.381,82	201.438,82
Rispetto del limite	SI	SI	SI
<b>Incidenza delle spese di personale sulle spese correnti</b>	<b>26,51%</b>	<b>26,27%</b>	<b>25,28%</b>

\* linee Guida al rendiconto della Corte dei Conti.

- Spesa del personale pro-capite:

	Anno 2016	Anno 2017	Anno 2018
<u>Spesa personale*</u>	196,04	198,78	199,05
<u>Abitanti</u>	999	998	1012

\* Spesa di personale da considerare: intervento 01 + intervento 03 + IRAP

- Rapporto abitanti dipendenti:

	Anno 2016	Anno 2017	Anno 2018
<u>Abitanti</u>	999	998	1012
<u>Dipendenti</u>	5	5	5
<u>Rapporto</u>	199,80	199,60	202,40

- Indicare se nel periodo considerato per i rapporti di lavoro flessibile instaurati dall'amministrazione sono stati rispettati i limiti di spesa previsti dalla normativa vigente: **NON RICORRE LA FATTISPECIE**

- Indicare la spesa sostenuta nel periodo di riferimento della relazione per tali tipologie contrattuali rispetto all'anno di riferimento indicato dalla legge: ==

- Indicare se i limiti assunzionali di cui ai precedenti punti siano stati rispettati dalle aziende speciali e dalle Istituzioni: ==

**3.13 Fondo risorse decentrate**

	2016	2017	2018
Fondo risorse decentrate	16.934,62	16.934,62	16.934,62

- Indicare se l'ente ha adottato provvedimenti ai sensi dell'art. 6 bis del D.Lgs 165/2001 e dell'art. 3, comma 30 della legge 244/2007 (esternalizzazioni): **NON RICORRE LA FATTISPECIE.**

## Relazione di Inizio Mandato 2019

### 3.14 Pareggio di bilancio

<b>MONITORAGGIO DELLE RISULTANZE DEL SALDO DI FINANZA PUBBLICA AI SENSI DEL                      COMMA 469 DELL'ARTICOLO 1 DELLA LEGGE 11/12/2016, N. 232                      (LEGGE DI BILANCIO 2017)</b>			
<b>CITTA' METROPOLITANE - PROVINCE - COMUNI</b>			
<b>Sezione 1</b>		<b>(migliaia di euro)</b>	
		<b>Dati gestionali                      COMPETENZA</b> (stanziamenti FPV/accertamenti e impegni) a tutto il periodo (a)	<b>Dati gestionali                      CASSA</b> (riscossioni e pagamenti) a tutto il periodo (b)
A1) Fondo pluriennale vincolato di entrata per spese correnti	(+)	12	
A2) Fondo pluriennale vincolato di entrata in conto capitale al netto della quota finanziata da debito	(+)	0	
A3) Fondo pluriennale vincolato di entrata per partite finanziarie	(+)	0	
A4) Fondo pluriennale vincolato di entrata che finanzia gli impegni cancellati definitivamente dopo l'approvazione del rendiconto dell'anno precedente	(-)	0	
<b>A) Fondo pluriennale vincolato di entrata (A1 + A2 + A3 - A4)</b>	(+)	<b>12</b>	
<b>AA) Avanzo di Amministrazione per Investimenti</b>	(+)	<b>32</b>	
<b>B) Titolo 1 - Entrate correnti di natura tributaria, contributiva e perequativa</b>	(+)	<b>542</b>	<b>559</b>
<b>C) Titolo 2 - Trasferimenti correnti validi ai fini dei saldi finanza pubblica</b>	(+)	<b>7</b>	<b>5</b>
<b>D) Titolo 3 - Entrate extratributarie</b>	(+)	<b>334</b>	<b>302</b>
<b>E) Titolo 4 - Entrate in c/capitale</b>	(+)	<b>183</b>	<b>448</b>
<b>F) Titolo 5 - Entrate da riduzione di attività finanziarie</b>	(+)	<b>0</b>	<b>0</b>
<b>G) SPAZI FINANZIARI ACQUISITI <sup>(2)</sup></b>	(+)	<b>50</b>	<b>50</b>
H1) Titolo 1 - Spese correnti al netto del fondo pluriennale vincolato	(+)	797	738
H2) Fondo pluriennale vincolato di parte corrente	(+)	8	
<b>H) Titolo 1 - Spese correnti valide ai fini dei saldi di finanza pubblica (H=H1+H2)</b>	(-)	<b>805</b>	<b>738</b>
I1) Titolo 2 - Spese in c/ capitale al netto del fondo pluriennale vincolato	(+)	298	523
I2) Fondo pluriennale vincolato in c/capitale al netto della quota finanziata da debito	(+)	0	
<b>I) Titolo 2 - Spese in c/capitale valide ai fini dei saldi di finanza pubblica (I=I1+I2)</b>	(-)	<b>298</b>	<b>523</b>
L1) Titolo 3 - Spese per incremento di attività finanziarie al netto del fondo pluriennale vincolato	(+)	0	0
L2) Fondo pluriennale vincolato per partite finanziarie	(+)	0	
<b>L) Titolo 3 - Spese per incremento di attività finanziarie (L=L1+L2)</b>	(-)	<b>0</b>	<b>0</b>
<b>M) SPAZI FINANZIARI CEDUTI <sup>(2)</sup></b>	(-)	<b>0</b>	<b>0</b>
<b>N) SALDO DI COMPETENZA TRA ENTRATE E SPESE FINALI (N=A+AA+B+C+D+E+F+G-H-I-L-M)</b>		<b>57</b>	<b>103</b>
<b>SALDO FINALE DI CASSA ( B+C+D+E+F-H-I-L) <sup>(3)</sup></b>			
<b>O) OBIETTIVO DI SALDO FINALE DI COMPETENZA 2018 <sup>(4)</sup></b>		<b>0</b>	
<b>P) OBIETTIVO DI SALDO FINALE DI COMPETENZA 2018 RIDETERMINATO a seguito del recupero degli spazi finanziari acquisiti nell'anno 2018 e NON utilizzati e Risorse nette da programmare entro il 20 gennaio 2019 (Vedi dettaglio rideterminazione nella Sezione 2)</b>		<b>0</b>	
<b>Q) DIFFERENZA TRA IL SALDO DI COMPETENZA TRA ENTRATE E SPESE FINALI E OBIETTIVO DI SALDO FINALE DI COMPETENZA RIDETERMINATO (Q = N-P) <sup>(5)</sup></b>		<b>57</b>	



**PARTE IV-SITUAZIONE PATRIMONIALE DELL'ENTE**

**4.1 Lo stato patrimoniale**

Nello stato patrimoniale sono rilevati gli elementi dell'attivo e del passivo, nonché le variazioni che gli elementi patrimoniali hanno subito per effetto della gestione.

I valori patrimoniali rilevati nell'ultimo rendiconto approvato sono così riassunti:

Anno 2018 l'ultimo rendiconto approvato alla data delle elezioni.

<b>Attivo</b>	<b>Importo</b>	<b>Passivo</b>	<b>Importo</b>
Crediti vs lo Stato ed altre Amm. Pubbliche	0,00	Patrimonio netto	7.627.283,28
Immobilizzazioni immateriali	54.288,93	Fondi per rischi ed oneri	3.824,48
Immobilizzazioni materiali	7.604.668,23	Trattamento di fine rapporto	0,00
Immobilizzazioni finanziarie	962.223,16		
Rimanenze	0,00		
Crediti	592.431,85	Debiti	1.670.916,79
Attività finanziarie non immobilizzate	0,00		
Disponibilità liquide	142.134,07		
Ratei e risconti attivi	2.805,17	Ratei e risconti passivi	56.526,86
<b>Totale Attivo</b>	<b>9.358.551,41</b>	<b>Totale Passivo</b>	<b>9.358.551,41</b>
		Totale Conti d'Ordine	38.138,19

**4.2 Il conto economico**

I valori rilevati nell'ultimo rendiconto approvato sono così riassunti:

Anno 2018 l'ultimo rendiconto approvato alla data delle elezioni.

<b>Conto Economico</b>	<b>Importo</b>
A) Proventi della gestione	821.862,75
B) Costi della gestione	851.853,20
C) Proventi e oneri finanziari	13.181,06
<i>Proventi finanziari</i>	<i>62.042,41</i>
<i>Oneri Finanziari</i>	<i>48.861,35</i>
D) Rettifica di valori attività finanziarie	35.791,32
E) Proventi ed oneri straordinari	451.890,61
<i>Proventi straordinari</i>	<i>596.434,32</i>
<i>Oneri straordinari</i>	<i>144.543,71</i>
I) Imposte	13.311,63
<b>RISULTATO ECONOMICO DI ESERCIZIO</b>	<b>457.560,91</b>

### **4.3 Partecipate**

- Con deliberazione del C.C. n. 33 del 26.09.2017, è stata approvata la ricognizione delle partecipazioni possedute dal Comune di Pomaretto alla data del 26 settembre 2016 come risulta dal “Piano di Revisione straordinaria delle partecipazioni - Art. 24 D.lgs. 175/2016 e s.m.i.” allegato alla suddetta deliberazione, sotto la lettera A per formarne parte integrante e sostanziale.

Ai sensi di quanto disposto dall'allegato A, risultano da mantenere le seguenti partecipazioni, in quanto le società non rientrano nelle condizioni che determinano l'obbligo di adottare misure di razionalizzazione ai sensi del c. 2 dell'art. 20 del D. Lgs. 175/2016 :

- a. ACEA Pinerolese Industriale S.p.A.;
- b. ACEA Servizi Strumentali Territoriali S.r.l.;
- c. ACEA Pinerolese Energia S.r.l.;
- d. Società Metropolitana Acque Torino S.p.A.;

Ai sensi di quanto disposto dall'allegato A, risulta da intraprendere la liquidazione della partecipazione detenuta dal Comune di Pomaretto nella società La Tuno srl.

- Con deliberazione del C.C. n. 42 del 11.12.2018, è stata approvata la ricognizione di tutte le partecipazioni possedute dal Comune alla data del 31 dicembre 2017, accertandole come da allegato alla suddetta deliberazione, che ne costituisce parte integrante e sostanziale e rappresenta aggiornamento del “piano operativo di razionalizzazione”;

Ai sensi di quanto disposto nell'allegato alla suddetta deliberazione, risultano da mantenere le seguenti partecipazioni, in quanto le società non rientrano nelle condizioni che determinano l'obbligo di adottare misure di razionalizzazione ai sensi del c. 2 dell'art. 20 del D. Lgs. 175/2016 :

- a. ACEA Pinerolese Industriale S.p.A.;
- b. ACEA Servizi Strumentali Territoriali S.r.l.;
- c. ACEA Pinerolese Energia S.r.l.;
- d. Società Metropolitana Acque Torino S.p.A.;

Per quanto riguarda la società LA TUNO SRL, ai sensi di quanto indicato nella deliberazione del Consiglio Comunale n. 33/2017 e n. 42/2017, si sta concludendo l'iter di trasformazione da s.r.l. a fondazione, come si evince dalla comunicazione del 29.11.2018, pervenuta dalla TUNO srl in data 29.11.2018 prot. n. 5724, con allegato l'atto notarile Rep. numero 40781 atti numero 27359, del 17.10.2018, a rogito Notaio Andrea Ganelli.

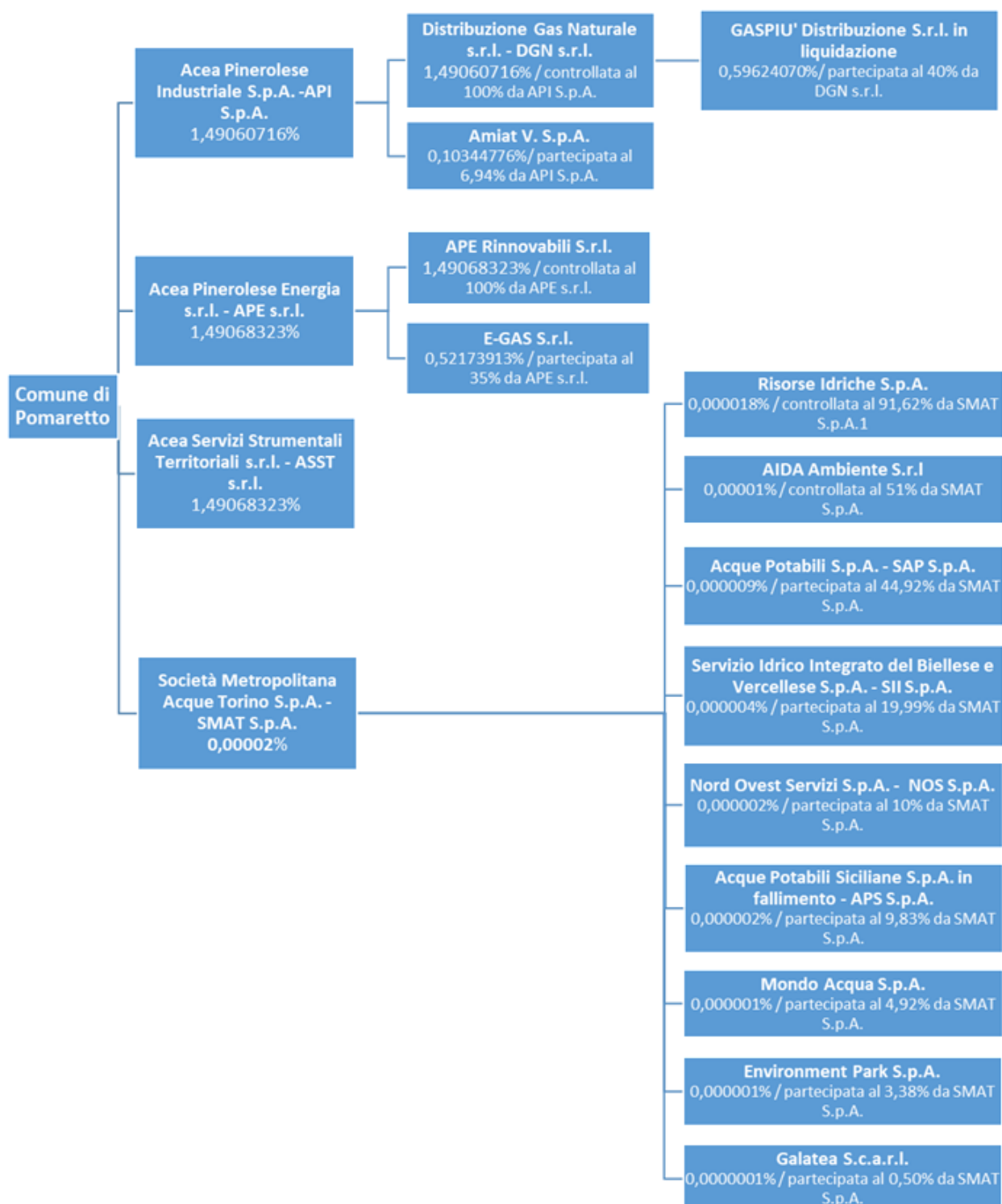

## Relazione di Inizio Mandato 2019

### Partecipazioni dirette

Nr.	NOME PARTECIPATA	CODICE FISCALE PARTECIPATA	QUOTA DI PARTECIPAZIONE	ESITO DELLA RILEVAZIONE	NOTE
1	ACEA Pinerolese Industriale S.p.A.	05059960012	1,49%	Mantenimento senza interventi	
2	ACEA Pinerolese Energia s.r.l.	08547890015	1,49%	Mantenimento senza interventi	
3	ACEA Servizi Strumentali Territoriali s.r.l.	10381250017	1,49%	Mantenimento senza interventi	
4	SMAT S.p.A.	07937540016	0,00002%	Mantenimento senza interventi	

### Partecipazioni indirette detenute attraverso: ACEA Pinerolese Industriale S.p.A.

Nr.	NOME PARTECIPATA	CODICE FISCALE PARTECIPATA	QUOTA DI PARTECIPAZIONE DETENUTA DALLA TRAMITE	ESITO DELLA RILEVAZIONE	NOTE
1.1	Distribuzione Gas Naturale s.r.l.	09479040017	100%	Mantenimento senza interventi	
1.2	Amiat V S.p.A.	10845310019	6,94%	Mantenimento senza interventi	

### Partecipazioni indirette detenute attraverso Acea Pinerolese Energia s.r.l.:

Nr.	NOME PARTECIPATA	CODICE FISCALE PARTECIPATA	QUOTA DI PARTECIPAZIONE DETENUTA DALLA TRAMITE	ESITO DELLA RILEVAZIONE	NOTE
2.1	APE Rinnovabili s.r.l.	03933750014	100%	Razionalizzazione – Fusione della società per incorporazione in altra società	
2.2	E-GAS s.r.l.	09974630015	35%	Mantenimento senza interventi	

## Relazione di Inizio Mandato 2019

### Partecipazioni indirette detenute attraverso: SMAT S.p.A.

N. progr.	NOME PARTECIPATA	CODICE FISCALE PARTECIPATA	QUOTA DI PARTECIPAZIONE DETENUTA DALLA TRAMITE	ESITO DELLA RILEVAZIONE	NOTE
4.1	Risorse Idriche S.p.A.	06087720014	91,62%	<i>*nota in calce</i>	
4.2	AIDA Ambiente s.r.l.	09909860018	51%	<i>*nota in calce</i>	
4.3	Acque Potabili S.p.A.- SAP S.p.A.	11100280012	44,92%	<i>*nota in calce</i>	
4.4	Servizio Idrico Integrato del Biellese e Vercellese S.p.A. - SII S.p.A.	94005970028	19,99%	<i>*nota in calce</i>	
4.5	Nord Ovest Servizi S.p.A. - NOS S.p.A. 0,26361%	08448160013	10%	<i>*nota in calce</i>	
4.6	Acque Potabili Siciliane S.p.A. in fallimento – APS S.p.A.	05599880829	9,83%	<i>*nota in calce</i>	
4.7	Mondo Acqua S.p.A.	02778560041	4,92%	<i>*nota in calce</i>	
4.8	Environment Park S.p.A.	07154400019	3,38%	<i>*nota in calce</i>	
4.9	Galatea s.c.a.r.l.	01523550067	0,50%	<i>*nota in calce</i>	

*\*nota società indirette SMAT S.p.A.: trattandosi di partecipazioni indirette per il tramite di SMAT, il Comune, unitamente agli altri enti locali soci di quest'ultima società, valuterà le indicazioni della capogruppo circa la strategicità e la funzionalità del mantenimento delle società indirette e presiederà l'evoluzione delle procedure riguardanti le società già oggetto di dismissione.*

### Partecipazioni indirette detenute attraverso Distribuzione Gas Naturale s.r.l. (DGN s.r.l.):

Nr.	NOME PARTECIPATA	CODICE FISCALE PARTECIPATA	QUOTA DI PARTECIPAZIONE DETENUTA DALLA TRAMITE	ESITO DELLA RILEVAZIONE	NOTE
1.1.1	GASPIÙ Distribuzione s.r.l. in liquidazione	07328850966	40%	Razionalizzazione – Messa in liquidazione della società	

#### 4.4 Organismi controllati ai sensi dell'art. 2359, comma 1, numeri 1 e 2, del codice civile

**Organismi controllati:** descrivere, in sintesi, le azioni poste in essere ai sensi dell'art.14, comma 32 del D.L. 31 maggio 2010, n. 78, così come modificato dall' art. 16, comma 27 del D.L. 13/08/2011 n. 138 e dell'art. 4 del D.L. n. 95/2012, convertito nella legge n. 135/2012:

**NON VI SONO ORGANISMI CONTROLLATI**

Organismi controllati ai sensi dell'art. 2359, comma 1, numeri 1 e 2, del codice civile.

Esternalizzazione attraverso società: (ove presenti): **NON RICORRE LA FATTISPECIE**

**PARTE V-BILANCIO CONSOLIDATO DELL'ENTE**

**5.1 Lo stato patrimoniale consolidato**

Con deliberazione del C.C. n. 28 del 25.09.2018, è stato approvato, ai sensi dell'articolo 11-bis "Bilancio Consolidato" del D. Lgs. n. 118/2011, come novellato dal D. Lgs. n. 126/2014 e s.m.e i., il bilancio consolidato del Gruppo Comune di Pomaretto per l'esercizio 2017.

Nello stato patrimoniale consolidato sono rilevati gli elementi dell'attivo e del passivo, nonché le variazioni che gli elementi patrimoniali hanno subito per effetto della gestione.

I valori patrimoniali rilevati nell'ultimo rendiconto approvato sono così riassunti:

Anno 2018 l'ultimo rendiconto approvato alla data delle elezioni.

<b>Attivo</b>	<b>Importo</b>	<b>Passivo</b>	<b>Importo</b>
Crediti vs lo Stato ed altre Amm. Pubbliche	0,00	Patrimonio netto	7.332.153,75
Immobilizzazioni immateriali	8.208,90	<i>Patrimonio netto di pertinenza di terzi</i>	<i>0,00</i>
Immobilizzazioni materiali	8.558.647,36	Fondi per rischi ed oneri	300.205,52
Immobilizzazioni finanziarie	98.374,20	Trattamento di fine rapporto	54.920,49
Rimanenze	13.249,81		
Crediti	1.461.043,09	Debiti	2.364.726,09
Attività finanziarie non immobilizzate	0,00		
Disponibilità liquide	376.859,07		
Ratei e risconti attivi	8.573,23	Ratei e risconti passivi	472.949,81
<b>Totale Attivo</b>	<b>10.524.955,66</b>	<b>Totale Passivo</b>	<b>10.524.955,66</b>
		Totale Conti d'Ordine	98.138,19

**5.2 Il conto economico consolidato**

I valori rilevati nell'ultimo rendiconto approvato sono così riassunti:

Anno 2018 l'ultimo rendiconto approvato alla data delle elezioni.

<b>Conto Economico Consolidato</b>	<b>Importo</b>
A) Proventi della gestione	2.057.238,66
B) Costi della gestione	2.041.671,96

## Relazione di Inizio Mandato 2019

C) Proventi e oneri finanziari	-35.114,36
<i>Proventi finanziari</i>	21.743,60
<i>Oneri Finanziari</i>	56.857,96
D) Rettifica di valori attività finanziarie	922.092,85
E) Proventi ed oneri straordinari	788.803,98
<i>Proventi straordinari</i>	2.487.867,57
<i>Oneri straordinari</i>	1.699.063,59
I) Imposte	44.475,23
<b>RISULTATO ECONOMICO DI ESERCIZIO</b>	<b>1.646.873,94</b>
<i>Risultato dell'Esercizio di Pertinenza di Terzi</i>	0,00

### ***PARTE VI - SITUAZIONE DELL'INDEBITAMENTO DELL'ENTE***

#### **6.1 Indebitamento**

L'Ente ha attualmente in essere mutui contratti con i seguenti Istituti di Credito:

- Cassa Depositi e Prestiti S.p.A.
- Istituto per il Credito Sportivo

Evoluzione indebitamento dell'Ente

	2016	2017	2018
Residuo debito finale	1.043.716,01	1.135.698,10	1.060.428,64
Popolazione residente	999	998	1012
Rapporto tra residuo debito e popolazione residente	1044,76	1137,97	1047,85



## Relazione di Inizio Mandato 2019

Rispetto del limite di indebitamento

L'Ente ha rispettato il limite di indebitamento sulle entrate correnti, disposto dall'art. 204 del TUEL, ottenendo le seguenti percentuali di incidenza degli interessi passivi sulle entrate correnti:

	2016	2017	2018
Interessi passivi	50.453,53	47.532,55	48.861,35
Entrate correnti	833.205,35	858.246,22	882.405,16
% su entrate correnti (art. 204 TUEL)	6,06 %	5,54 %	5,54 %

### 6.2 Ricostruzione dello stock di debito

Anno	2016	2017	2018
Residuo debito (+)	1.106.790,76	1.043.716,01	1.135.698,10
Nuovi prestiti (+)	==	158.138,19	==
Prestiti rimborsati (-)	63.074,75	66.156,10	75.229,49
Estinzioni anticipate (-)	==	==	==
Altre variazioni +/- (da specificare)			39,97
<b>Totale fine anno</b>	<b>1.043.716,01</b>	<b>1.135.698,10</b>	<b>1.060.428,64</b>

Gli oneri finanziari per ammortamento prestiti ed il rimborso degli stessi in conto capitale registrano la seguente evoluzione nel tempo:

Anno	2016	2017	2018
Oneri finanziari	50.453,53	47.532,55	48.861,35
Quota capitale	63.074,75	66.156,10	75.229,49
<b>Totale fine anno</b>	<b>113.528,28</b>	<b>113.688,65</b>	<b>124.090,84</b>

Non risulta attualmente iscritta a Bilancio la previsione di accensione di nuovi mutui.

Le previsioni di spesa iscritte a Bilancio consentono il pagamento delle rate di mutuo.

### 6.3 Anticipazione di tesoreria (art. 222 TUEL)

IMPORTO MASSIMO CONCEDIBILE: € 214.566,05

IMPORTO CONCESSO: € 214.566,05

### 6.4 Accesso al fondo straordinario di liquidità della Cassa Depositi e Prestiti (art. 1, D.L. n. 35/2013, conv. In L. n. 64/2013)

IMPORTO CONCESSO: € ===

RIMBORSO IN ANNI: ===

### 6.5 Utilizzo di strumenti di finanza derivata in essere

L'Ente non ha in essere strumenti di finanza derivata.

Siscom S.P.A.

## 6.6 I contratti di leasing

L'ente non ha in corso contratti di locazione finanziaria.

### **PARTE VII - RILEVAZIONE INDICI DI RIGIDITA' DEL BILANCIO**

#### 7.1 Piano degli indicatori del rendiconto

Piano degli indicatori e dei risultati attesi di bilancio degli enti locali e dei loro enti ed organismi strumentali (D.M. 22 dicembre 2015)

<b>Codice</b>	<b>Descrizione</b>	<b>Indicatore</b>
<b>1</b>	<b>Rigidità strutturale di bilancio</b>	
01.01	Incidenza spese rigide (ripiano disavanzo, personale e debito) su entrate correnti	36,21
<b>2</b>	<b>Entrate correnti</b>	
02.01	Incidenza degli accertamenti di parte corrente sulle previsioni iniziali di parte corrente	111,08
02.02	Incidenza degli accertamenti di parte corrente sulle previsioni definitive di parte corrente	97,35
02.03	Incidenza degli accertamenti delle entrate proprie sulle previsioni iniziali di parte corrente	87,85
02.04	Incidenza degli accertamenti delle entrate proprie sulle previsioni definitive di parte corrente	76,99
02.05	Incidenza degli incassi correnti sulle previsioni iniziali di parte corrente	83,67
02.06	Incidenza degli incassi correnti sulle previsioni definitive di parte corrente	79,70
02.07	Incidenza degli incassi delle entrate proprie sulle previsioni iniziali di parte corrente	65,49
02.08	Incidenza degli incassi delle entrate proprie sulle previsioni definitive di parte corrente	62,38
<b>3</b>	<b>Anticipazioni dell'Istituto tesoriere</b>	
03.01	Utilizzo medio Anticipazioni di tesoreria	1,37
03.02	Anticipazione chiuse solo contabilmente	1,00
<b>4</b>	<b>Spese di personale</b>	
04.01	Incidenza della spesa di personale sulla spesa corrente	24,95
04.02	Incidenza del salario accessorio ed incentivante rispetto al totale della spesa di personale Indica il peso delle componenti afferenti la contrattazione decentrata dell'ente rispetto al totale dei redditi da lavoro	-0,70
04.03	Incidenza spesa personale flessibile rispetto al totale della spesa di personale Indica come gli enti soddisfano le proprie esigenze di risorse umane, mixando le varie alternative contrattuali più rigide (personale dipendente) o meno rigide (forme di lavoro flessibile)	14,97
04.04	Spesa di personale procapite (Indicatore di equilibrio dimensionale in valore assoluto)	195,58
<b>5</b>	<b>Esternalizzazione dei servizi</b>	
05.01	Indicatore di esternalizzazione dei servizi	21,77
<b>6</b>	<b>Interessi passivi</b>	
06.01	Incidenza degli interessi passivi sulle entrate correnti	5,54
06.02	Incidenza degli interessi passivi sulle anticipazioni sul totale della spesa per interessi passivi	0,00
06.03	Incidenza interessi di mora sul totale della spesa per interessi passivi	0,00
<b>7</b>	<b>Investimenti</b>	
07.01	Incidenza investimenti sul totale della spesa corrente e in conto capitale	20,65
07.02	Investimenti diretti procapite (in valore assoluto)	226,26
07.03	Contributi agli investimenti procapite (in valore assoluto)	0,00
07.04	Investimenti complessivi procapite (in valore assoluto)	226,26
07.05	Quota investimenti complessivi finanziati dal risparmio corrente	1,00

## Relazione di Inizio Mandato 2019

07.06	Quota investimenti complessivi finanziati dal saldo positivo delle partite finanziarie	0,00
07.07	Quota investimenti complessivi finanziati da debito	0,00
<b>8</b>	<b>Analisi dei residui</b>	
08.01	Incidenza nuovi residui passivi di parte corrente su stock residui passivi correnti	90,56
08.02	Incidenza nuovi residui passivi in c/capitale su stock residui passivi in conto capitale al 31 dicembre	61,95
08.03	Incidenza nuovi residui passivi per incremento attività finanziarie su stock residui passivi per incremento attività finanziarie al 31 dicembre	0,00
08.04	Incidenza nuovi residui attivi di parte corrente su stock residui attivi di parte corrente	80,34
08.05	Incidenza nuovi residui attivi in c/capitale su stock residui attivi in c/capitale	50,58
08.06	Incidenza nuovi residui attivi per riduzione di attività finanziarie su stock residui attivi per riduzione di attività finanziarie	0,00
<b>9</b>	<b>Smaltimento debiti non finanziari</b>	
09.01	Smaltimento debiti commerciali nati nell'esercizio	64,38
09.02	Smaltimento debiti commerciali nati negli esercizi precedenti	84,46
09.03	Smaltimento debiti verso altre amministrazioni pubbliche nati nell'esercizio	18,78
09.04	Smaltimento debiti verso altre amministrazioni pubbliche nati negli esercizi precedenti	97,83
09.05	Indicatore annuale di tempestività dei pagamenti (di cui al comma 1, dell'articolo 9, DPCM del 22 settembre 2014)	-16,23
<b>10</b>	<b>Debiti finanziari</b>	
10.01	Incidenza estinzioni anticipate debiti finanziari	0,00
10.02	Incidenza estinzioni ordinarie debiti finanziari	0,00
10.03	Sostenibilità debiti finanziari	14,06
10.04	Indebitamento procapite (in valore assoluto)	1.061,49
<b>11</b>	<b>Composizione dell'avanzo di amministrazione</b>	
11.01	Incidenza quota libera di parte corrente nell'avanzo	30,35
11.02	Incidenza quota libera in c/capitale nell'avanzo	0,00
11.03	Incidenza quota accantonata nell'avanzo	10,56
11.04	Incidenza quota vincolata nell'avanzo	59,10
<b>12</b>	<b>Disavanzo di amministrazione</b>	
12.01	Quota disavanzo ripianato nell'esercizio	0,00
12.02	Incremento del disavanzo rispetto all'esercizio precedente	0,00
12.03	Sostenibilità patrimoniale del disavanzo	0,00
12.04	Sostenibilità disavanzo effettivamente a carico dell'esercizio	0,00
<b>13</b>	<b>Debiti fuori bilancio</b>	
13.01	Debiti riconosciuti e finanziati	0,00
13.02	Debiti in corso di riconoscimento	0,00
13.03	Debiti riconosciuti e in corso di finanziamento	0,00
<b>14</b>	<b>Fondo pluriennale vincolato</b>	
14.01	Utilizzo del FPV	65,39
<b>15</b>	<b>Partite di giro e conto terzi</b>	
15.01	Incidenza partite di giro e conto terzi in entrata	30,44
15.02	Incidenza partite di giro e conto terzi in uscita	33,71

**PARTE VIII – INCIDENZA MACROAGGREGATI**

<b>Titolo 1 – Spese Correnti</b>	<b>796.810,39</b>	
101 - Redditi da lavoro dipendente	193.168,92	24,24 %
102 - Imposte e tasse a carico dell'ente	13.664,99	1,71 %
103 - Acquisto di beni e servizi	375.802,26	47,16 %
104 - Trasferimenti correnti	138.770,07	17,42 %
105 - Trasferimenti di tributi (solo per le Regioni) <sup>i</sup>	0,00	0,00 %
106 - Fondi perequativi (solo per le Regioni) <sup>i</sup>	0,00	0,00 %
107 - Interessi passivi	48.861,35	6,13 %
108 - Altre spese per redditi da capitale	0,00	0,00 %
109 - Rimborsi e poste correttive delle entrate	10.000,00	1,26 %
110 - Altre spese correnti	16.542,80	2,08 %

<b>Titolo 2 – Spese in Conto Capitale</b>	<b>298.008,08</b>	
201 - Tributi in conto capitale a carico dell'ente	0,00	0,00 %
202 - Investimenti fissi lordi e acquisto di terreni	226.036,55	75,85 %
203 - Contributi agli investimenti	0,00	0,00 %
204 - Altri trasferimenti in conto capitale	0,00	0,00 %
205 - Altre spese in conto capitale	71.971,53	24,15 %

**PARTE IX – SITUAZIONE ATTUALE ESERCIZIO 2019**

<b>ENTRATE</b>	<b>Stanziamiento assestato</b>	<b>Accertamenti</b>
Titolo 1 Entrate correnti di natura tributaria, contributiva e perequativa	519.860,00	519.482,48
Titolo 2 Trasferimenti correnti	21.592,88	21.592,88
Titolo 3 Entrate extratributarie	336.298,00	294.322,69
Titolo 4 Entrate in conto capitale	386.341,92	382.660,19
Titolo 5 Entrate da riduzione di attività finanziarie	0,00	0,00
Titolo 6 Accensione Prestiti	0,00	0,00
Titolo 7 Anticipazioni da istituto tesoriere/cassiere	214.567,00	0,00
Titolo 9 Entrate per conto di terzi e partite di giro	394.690,00	332.510,09
<b>TOTALE</b>	<b>1.873.349,80</b>	<b>1.550.568,33</b>

<b>SPESE</b>	<b>Stanziamiento assestato</b>	<b>Impegni</b>
Titolo 1 Spese correnti	804.338,87	741.477,59
Titolo 2 Spese in conto capitale	500.800,18	495.800,18
Titolo 3 Spese per incremento attività finanziarie	0,00	0,00
Titolo 4 Rimborso prestiti	78.448,00	78.448,00
Titolo 5 Chiusura Anticipazioni ricevute da istituto tesoriere/cassiere	214.567,00	0,00
Titolo 7 Uscite per conto di terzi e partite di giro	394.690,00	332.510,09
<b>TOTALE</b>	<b>1.992.844,05</b>	<b>1.648.235,86</b>

<b>Prospetto di cassa</b>			
Fondo di Cassa al 01/01	(+)	141.163,53	(a)
Riscossioni	(+)	551.891,81	(b)
Pagamenti	(-)	588.765,22	(c)
<b>Fondo di Cassa Attuale</b>	<b>(=)</b>	<b>104.290,12</b>	<b>(d=a+b-c)</b>
<i>di cui Cassa Vincolata</i>		<i>0,00</i>	

***PARTE X – CONSIDERAZIONI FINALI DEL SINDACO***

Sulla base delle risultanze della relazione di inizio mandato del Comune di Pomaretto, redatta dal Responsabile del Servizio Finanziario, si rileva che:

- La situazione finanziaria e patrimoniale non presenta situazioni di squilibrio emergenti né criticità per quanto riguarda la liquidità, e che pertanto NON sussistono i presupposti per il ricorso alle procedure di riequilibrio vigenti.

Data 16/07/2019

Il Sindaco – Breusa Danilo Stefano  
(f.to in originale)